

บทที่ 2

สภาพทั่วไปและข้อมูลพื้นฐานที่สำคัญ ขององค์การบริหารส่วนตำบลดงกระทยาม

ลักษณะทางกายภาพของท้องถิ่น

1. ประวัติความเป็นมา

องค์การบริหารส่วนตำบลดงกระทยามเดิมมีฐานะเป็นสภาตำบลดงกระทยาม ซึ่งยกฐานะมาเป็นราชการส่วนท้องถิ่นเป็นองค์การบริหารส่วนตำบลดงกระทยามเมื่อวันที่ 23 กุมภาพันธ์ 2540 ปัจจุบันมีสภาตำบลหาดยางรวมอยู่ด้วย เนื่องจากตำบลหาดยางมีประชากรไม่ถึง 2,000 คน เมื่อเดือนพฤศจิกายน 2547 ตั้งอยู่ที่หมู่ที่ 3 บ้านใหม่ ตำบลดงกระทยาม อำเภอศรีมหาโพธิ จังหวัดปราจีนบุรี

2. สภาพทั่วไป

2.1. ลักษณะที่ตั้งและอาณาเขต

องค์การบริหารส่วนตำบลดงกระทยาม อยู่ทางทิศตะวันออกของอำเภอเมืองปราจีนบุรี ประมาณ 20 กิโลเมตร ตามแนวทางหลวงแผ่นดิน ถนนปราจีนบุรี - ศรีมหาโพธิ

ทิศเหนือ ติดแม่น้ำปราจีนบุรี อำเภอศรีมหาโพธิ จังหวัดปราจีนบุรี

ทิศใต้ ติดเขตพื้นที่องค์การบริหารส่วนตำบลห้วยหว้า (ตำบลห้วยหว้า) อำเภอศรีมหาโพธิ จังหวัดปราจีนบุรี เขตพื้นที่องค์การบริหารส่วนตำบลไผ่ชะเลือด (ตำบลคู์ลำพัน, ตำบลไผ่ชะเลือด) อำเภอศรีมหาโพธิ จังหวัดปราจีนบุรี

ทิศตะวันออก ติดเขตพื้นที่องค์การบริหารส่วนตำบลศรีมหาโพธิ (ตำบลบางกุ้ง) อำเภอศรีมหาโพธิ จังหวัดปราจีนบุรี

ทิศตะวันตก ติดเขตพื้นที่องค์การบริหารส่วนตำบลไผ่ชะเลือด (ตำบลไผ่ชะเลือด) อำเภอศรีมหาโพธิ จังหวัดปราจีนบุรี และเขตพื้นที่องค์การบริหารส่วนตำบลบางเดชะ (ตำบลบางเดชะ) อำเภอเมืองปราจีนบุรี จังหวัดปราจีนบุรี

2.2. สภาพภูมิประเทศ

ตำบลดงกระทยาม ลักษณะพื้นที่เป็นที่ราบลุ่ม ตรงกลางคล้ายเกาะใหญ่ มีรูปร่างคล้ายกะทะคว่ำ ลักษณะดินส่วนใหญ่เป็นดินเปรี้ยว มีบางส่วนเป็นดินร่วนปนทราย

ตำบลหาดยาง มีพื้นที่ส่วนใหญ่เป็นที่ราบลุ่ม เหมาะแก่การทำนา ทำสวนเลี้ยงสัตว์ มีแม่น้ำปราจีนบุรีไหลผ่าน

2.3. สภาพภูมิอากาศ

ลักษณะทางภูมิอากาศเป็นแบบมรสุม มี 3 ฤดู คือ ฤดูร้อนอากาศร้อนจัด เริ่มตั้งแต่เดือนมีนาคม ถึง เดือนพฤษภาคม, ฤดูฝนมีฝนตกชุกเริ่มตั้งแต่เดือนมิถุนายน ถึง เดือนตุลาคม, ฤดูหนาวอากาศค่อนข้างหนาวเริ่มตั้งแต่เดือนพฤศจิกายน ถึง เดือนกุมภาพันธ์

แผนที่องค์การบริหารส่วนตำบลดงกระทยาม

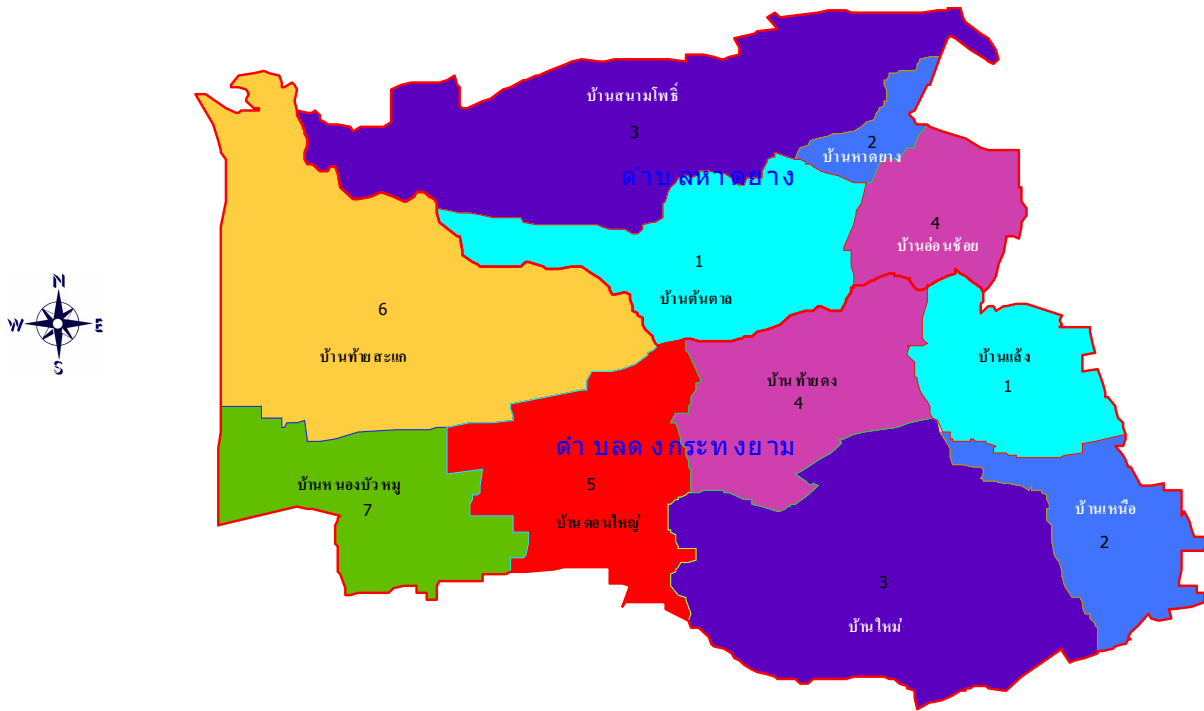

แสดงเขตหมู่บ้าน

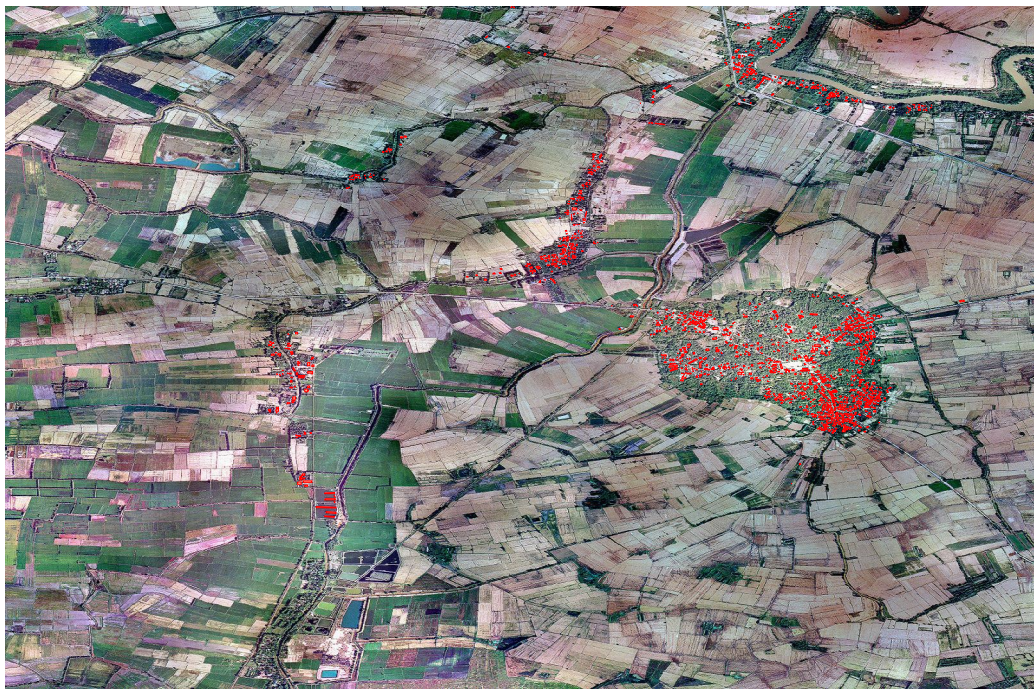

แสดงสภาพภูมิประเทศและชุมชน

ที่มา : แผนที่กา้องค์การบริหารส่วนตำบลดงกระทยาม

2.4. เขตการปกครองและประชากร

องค์การบริหารส่วนตำบลดงกระทงยามแบ่งเขตการปกครองเป็น 2 ตำบล ตำบลดงกระทงยาม จำนวน 7 หมู่บ้าน ตำบลหาดยาง จำนวน 4 หมู่บ้าน รวม 11 หมู่บ้าน อยู่ในความรับผิดชอบขององค์การบริหารส่วนตำบลดงกระทงยามเต็มพื้นที่ มีพื้นที่ประมาณ 44.87 ตารางกิโลเมตร หรือประมาณ 28,043.79 ไร่ (ข้อมูลจากแผนที่ภาษี) โดยแยกเป็นพื้นที่ตำบลและพื้นที่หมู่บ้าน ดังนี้

(1) เขตการปกครอง

ตำบลดงกระทงยาม			
หมู่ที่ 1 บ้านแล้ง	มีพื้นที่ประมาณ	1,531.06	ไร่
หมู่ที่ 2 บ้านเหนือ	มีพื้นที่ประมาณ	1,430.63	ไร่
หมู่ที่ 3 บ้านใหม่	มีพื้นที่ประมาณ	4,731.93	ไร่
หมู่ที่ 4 บ้านท้ายดง	มีพื้นที่ประมาณ	2,181.94	ไร่
หมู่ที่ 5 บ้านดอนใหญ่	มีพื้นที่ประมาณ	2,377.35	ไร่
หมู่ที่ 6 บ้านท้ายสะแก	มีพื้นที่ประมาณ	5,146.71	ไร่
หมู่ที่ 7 บ้านหนองบัวหมู	มีพื้นที่ประมาณ	2,023.31	ไร่
รวม	มีพื้นที่ประมาณ	<u>19,422.93</u>	ไร่
	มีพื้นที่ประมาณ	<u>31.08</u>	ตร.กม.
ตำบลหาดยาง			
หมู่ที่ 1 บ้านต้นตาล	มีพื้นที่ประมาณ	2,467.84	ไร่
หมู่ที่ 2 บ้านหาดยาง	มีพื้นที่ประมาณ	401.13	ไร่
หมู่ที่ 3 บ้านสนามโพธิ์	มีพื้นที่ประมาณ	4,506.68	ไร่
หมู่ที่ 4 บ้านอ่อนซ้อย	มีพื้นที่ประมาณ	1,245.21	ไร่
รวม	มีพื้นที่ประมาณ	<u>8,620.86</u>	ไร่
	มีพื้นที่ประมาณ	<u>13.79</u>	ตร.กม.

(2) จำนวนประชากร

ในเขตพื้นที่ดูแลขององค์การบริหารส่วนตำบลมีจำนวนประชากรทั้งสิ้น จำนวน 5,311 คน แยกเป็นชาย 2,555 คน หญิง 2,756 คน มีความหนาแน่นเฉลี่ย 118.36 คน/ตารางกิโลเมตร โดยแยกเป็น

ตำบลดงกระทงยาม มีจำนวนประชากร จำนวน 4,055 คน แยกเป็นชาย 1,954 คน หญิง 2,101 คน มีความหนาแน่นเฉลี่ย 130.47 คน/ตารางกิโลเมตร

ตำบลหาดยาง มีจำนวนประชากร จำนวน 1,256 คน แยกเป็นชาย 601 คน หญิง 655 คน มีความหนาแน่นเฉลี่ย 91.08 คน/ตารางกิโลเมตร

ตารางแสดงจำนวนประชากรในเขตการปกครององค์การบริหารส่วนตำบลดงกระทยาม

หมู่ที่	ชื่อบ้าน	จำนวนประชากร			จำนวน ครัวเรือน	ชื่อผู้นำ
		ชาย	หญิง	รวม		
ตำบลดงกระทยาม						
1	บ้านแล้ง	322	327	649	223	นางภัทรารวรรณ เมตตา
2	บ้านเหนือ	162	175	337	98	นายช่อม
3	บ้านใหม่	501	500	1,001	301	นางสมใจ ชมดี
4	บ้านท้ายดง	491	571	1,062	277	นายพีรพงศ์ สินสิทธิทอง
5	บ้านดอนใหญ่	154	170	324	92	นายธงชัย หนองเหล็ก
6	บ้านท้ายสะแก	207	214	421	110	นายแข็ง วงษ์จ้อย
7	บ้านหนองบัวหมู	117	144	261	66	นายเสกสรรค์ เอื้ออารี
รวม (7 หมู่บ้าน)		1,954	2,101	4,055	1,167	
ตำบลหาดยาง						
1	บ้านต้นตาล	295	301	596	162	นายถนอม ภาคาแดน
2	บ้านหาดยาง	137	158	295	102	นายอิทธิพล สุขมา
3	บ้านสนามโพธิ์	69	75	144	45	นายสุรินทร์ พรหมมา
4	บ้านอ่อนช้อย	100	121	221	60	นายกัมพล ประสมสิน
รวม (4 หมู่บ้าน)		601	655	1,256	369	
รวมทั้งสิ้น (11 หมู่บ้าน)		2,555	2,756	5,311	1,536	

แหล่งที่มา :- ข้อมูลจากทะเบียนราษฎรอำเภอศรีมหาโพธิ์ จังหวัดปราจีนบุรี ณ เดือนเมษายน พ.ศ. 2554

3. สภาพเศรษฐกิจ

3.1 อาชีพ

3.1.1 **อาชีพหลัก** ประชากรในตำบลดงกระทยาม, ตำบลหาดยางส่วนใหญ่ประกอบอาชีพด้านการเกษตร (ทำไร่/ทำนา/ทำสวน/เลี้ยงสัตว์)

3.1.2 **อาชีพรอง** รับจ้างทั่วไป ค่าขาย รับราชการ ธุรกิจส่วนตัว พนักงานรัฐวิสาหกิจ พนักงานบริษัท

3.1.3 **อาชีพเสริม** ถักลวดตะกร้อ – ตะแกรง สานหมวก ทำน้ำพริกไข่ต้ม เลี้ยงสัตว์ ยาสมุนไพร เพาะเห็ด ผักปลอดสารพิษ ถ่านชีวภาพ สานตะกร้าพลาสติก จักสานปอแก้ว บ้านพักแบบโฮมสเตย์

3.1.4 กลุ่มอาชีพ

- (1) กลุ่มผลิตข้าวหอมมะลิ
- (2) กลุ่มทำไส้กรอกโบราณ
- (3) กลุ่มผลิตน้ำยาเอนกประสงค์
- (4) กลุ่มทำตะกร้อ ตะแกรง
- (5) กลุ่มทำทองม้วนสมุนไพร

- (6) กลุ่มทำปลาร้า
- (7) กลุ่มทำขนมจีน
- (8) กลุ่มปุ๋ยอินทรีย์ชีวภาพ
- (9) กลุ่มเกษตรกร
- (10) กลุ่มกลองยาว
- (11) กลุ่มทำน้ำหมักจากหอยเชอร์รี่
- (12) กลุ่มออมทรัพย์เพื่อการผลิต
- (13) กลุ่มทำน้ำพริกและไข่ต้ม
- (14) กลุ่มสานตะกร้าพลาสติก
- (15) กลุ่มจักรสานงานฝีมือด้วยปอ แก้ว
- (16) กลุ่มบ้านดงโฮมสเตย์

3.1.5 ทักษะฝีมือแรงงาน

ถักตะกร้อตะแกรง ทำน้ำยาเอนกประสงค์ ทำพริกแกง ทำขนมจีน ทำทองม้วน สมุนไพร ทำปลาร้า ยาสมุนไพร สานหมวก ทำข้าวซ้อมมือ ไล่กรอกโบราณ น้ำพริกไข่ต้ม เพาะเห็ด สานตะกร้าพลาสติก จักสานปอ แก้ว

3.1.6 ผลผลิต ผลิตภัณฑ์หลักของตำบลดงกระทยามและตำบลหาดยาง

ผลิตภัณฑ์หลัก คือ ข้าว รองลงมา คือ ตะกร้อตะแกรง

ผลิตภัณฑ์อื่น ๆ ปุ๋ยอินทรีย์ชีวภาพ น้ำยาเอนกประสงค์ สานหมวก ขนมจีน ไล่กรอกโบราณ น้ำพริกไข่ต้ม เห็ด ปลา ไหลบัว ผักปลอดสารพิษ ถ่านชีวภาพ พริกแกง ทองม้วน สมุนไพร ยาสมุนไพร ปลาร้า ข้าวซ้อมมือ ตะกร้าพลาสติก ผลิตภัณฑ์จักสานจากปอแก้ว

3.1.7 หน่วยธุรกิจ

- ร้านค้าในหมู่บ้าน	ตำบลดงกระทยาม	47	แห่ง
	ตำบลหาดยาง	26	แห่ง
- ปั๊มน้ำมันและก๊าซ	ตำบลดงกระทยาม	1	แห่ง
- โรงงานอุตสาหกรรม	ตำบลดงกระทยาม	1	แห่ง
- โรงสี	ตำบลดงกระทยาม	2	แห่ง
	ตำบลหาดยาง	3	แห่ง
- ฟาร์มไก่	ตำบลดงกระทยาม	1	แห่ง
- ร้านรับซื้อของเก่า	ตำบลหาดยาง	1	แห่ง
- บริษัทรักษาความปลอดภัย	ตำบลหาดยาง	1	แห่ง

3.1.8 การท่องเที่ยว

ตำบลดงกระทยามและตำบลหาดยางมีแหล่งท่องเที่ยว ศูนย์การเรียนรู้ และแหล่งท่องเที่ยว ดังนี้

1. **เขื่อนสบาย** เป็นสถานที่ให้บริการด้านการนวดแผนไทย ออบสมุนไพร และสปา หมู่ที่ 1 ตำบลดงกระทยาม
2. **บ้านพักโฮมสเตย์** หมู่ที่ 1- 5 ต. ดงกระทยามจำนวน 7 หลัง เรียนรู้ภูมิปัญญาท้องถิ่น สัมผัสวัฒนธรรม และวิถีชีวิตชุมชน

3. หมู่บ้านต้นแบบเศรษฐกิจพอเพียง หมู่ที่ 2, 4, 6 ตำบลดงกระทวาย

4. พิพิธภัณฑ์ไทยพวน หมู่ที่ 3 บ้านใหม่ ตำบลดงกระทวาย เป็นสถานที่รวบรวม และจัดแสดงวัตถุโบราณ และของใช้หายากของชาวไทยพวน เหมาะสำหรับนักท่องเที่ยวที่ชื่นชอบของ โบราณ และผู้ที่สนใจศึกษาหาความรู้

5. ศูนย์ผลิตภัณฑืตะกร้อ-ตะแกรง หมู่ที่ 4 บ้านท้ายดง ตำบลดงกระทวาย เป็นแหล่งผลิตตะกร้อ-ตะแกรงที่ใหญ่ที่สุด และได้รับการคัดเลือกเป็นหมู่บ้านหนึ่งตำบล หนึ่งผลิตภัณฑ์ ระดับประเทศ และได้รับประกาศนียบัตรรับรองหมู่บ้าน OTOP Village Champion ปี 2549 ของ คณะกรรมการจัดการประกวดหมู่บ้านหนึ่งตำบล หนึ่งผลิตภัณฑ์

6. ศูนย์การเรียนรู้เศรษฐกิจพอเพียง หมู่ที่ 4 บ้านท้ายดง ตำบลดงกระทวาย เป็นสถานที่ถ่ายทอดความรู้ด้านการใช้ชีวิตตามแนวปรัชญาเศรษฐกิจพอเพียง การเลี้ยงหมูหลุม การ เลี้ยงปลาในกระชัง การทำนารูปแบบใหม่ (การโยนกกล้า) การทำน้ำจุลินทรีย์และปุ๋ยจุลินทรีย์ชีวภาพ ฯลฯ นอกจากนี้ยังสามารถใช้เป็นสถานที่ต้อนรับนักท่องเที่ยวหรือใช้เป็นสถานที่อบรมถ่ายทอดความรู้ ด้านต่าง ๆ

7. การท่องเที่ยวทางน้ำ หมู่ที่ 2 หาดยาง ตำบลหาดยาง ล่องแพธาราปราจีน ชมทัศนียภาพและวิถีชีวิตชุมชนสองฝั่งแม่น้ำ

3.1.9 สถาบัน/องค์กร/หน่วยงานสนับสนุนส่งเสริมอาชีพ

1. องค์การบริหารส่วนตำบลดงกระทวาย
2. ศูนย์บริการและถ่ายทอดเทคโนโลยีทางการเกษตรประจำตำบล

ตำบลดงกระทวาย	1	แห่ง
ตำบลหาดยาง	1	แห่ง
3. สถานีชลประทานบางพลวง
4. กลุ่มผู้ใช้น้ำหาดยาง
5. คณะกรรมการหมู่บ้าน OTOP
6. คณะกรรมการกลุ่มบ้านพักโฮมสเตย์
7. กลุ่มเกษตรกรผู้ทำนาองค์การบริหารส่วนตำบลดงกระทวาย
8. กองทุนสวัสดิการชุมชน

1. ตำบลดงกระทวาย	1	กองทุน
2. ตำบลหาดยาง	1	กองทุน
9. ศูนย์การเรียนรู้เศรษฐกิจพอเพียง 1 แห่ง

4. สภาพทางสังคม

4.1 การศึกษา

สถาบันการศึกษาในสังกัดขององค์การบริหารส่วนตำบลดงกระทวายมีอยู่ 1 แห่ง คือ ศูนย์พัฒนาเด็กเล็กอายุ 3 ขวบ และเป็นสถานศึกษาสังกัดสำนักงานงานเขตพื้นที่การศึกษาจังหวัด ปราจีนบุรี เขต 2 จำนวน 2 แห่ง สรุปได้ดังนี้

ลำดับ ที่	สถานศึกษา	จำนวน ห้องเรียน	จำนวน นักเรียน	จำนวน ครู	รวม (ครู+นักเรียน)	อัตราส่วน ครู : นักเรียน
1	ศูนย์พัฒนาเด็กเล็ก อบต.ดงกระทยาม	2	41	2	43	1:21
2	โรงเรียนบ้านดงกระทยาม	11	281	17	298	1:17
3	โรงเรียนวัดลี้ญุดอน	8	46	5	51	1:10

* ข้อมูล ณ วันที่ 10 มิถุนายน 2554

4.2 สถาบันและองค์การทางศาสนา

ประชากรตำบลดงกระทยามและตำบลหาดยาง ส่วนใหญ่นับถือศาสนาพุทธ มีวัดจำนวน 6 แห่ง ดังนี้

ตำบลดงกระทยาม มีวัดจำนวน 4 แห่ง

1. วัดชัยมงคล หมู่ที่ 1 บ้านแล้ง
2. วัดใหม่ดงกระทยาม หมู่ที่ 3 บ้านใหม่
3. วัดราษฎร์นิยม หมู่ที่ 4 บ้านท้ายดง
4. วัดดอนใหญ่ หมู่ที่ 5 บ้านดอนใหญ่

ตำบลหาดยาง มีวัดจำนวน 2 แห่ง

1. วัดลี้ญุดอน หมู่ที่ 1 บ้านต้นตาล
2. วัดธรรมโพธิ์ศรี หมู่ที่ 2 บ้านหาดยาง

4.3 ประเพณีและวัฒนธรรมท้องถิ่น

ที่	ประเพณีวัฒนธรรมท้องถิ่น	ระยะเวลาจัด กิจกรรม	กิจกรรมสำคัญ
1	ประเพณีขึ้นปีใหม่	31 ธันวาคม – 1 มกราคม	กิจกรรมทำบุญสะเดาะเคราะห์ สวดมนต์ ข้ามปี งานมหรสพ และการทำบุญตักบาตร
2	ประเพณีไทยพวน	กุมภาพันธ์	การทำบุญตักบาตร(ตักบาตรข้าวหลาม) ทอดผ้าป่า แข่งขันประกวดข้าวหลามอร่อย การแต่งกายย้อนยุค การละเล่นพื้นบ้าน และ การแสดงมหรสพ
3	ประเพณีสงกรานต์	เมษายน	การทำบุญตักบาตร สรงน้ำพระ รดน้ำดำหัว ผู้สูงอายุ การแสดงและการละเล่นต่าง ๆ
4	ประเพณีเข้าพรรษา	กรกฎาคม	การทำบุญตักบาตร แห่เทียน เวียนเทียน
5	ประเพณีออกพรรษา	ตุลาคม	การทำบุญตักบาตร การแสดงและแข่งขันกีฬา
6	ประเพณีลอยกระทง	พฤศจิกายน	จัดกิจกรรมรื่นเริง การประกวดกระทง และ นางนพมาศ
7	กิจกรรมวันสำคัญ		
	1. วันเฉลิมพระชนพรรษา พระบาทสมเด็จพระเจ้าอยู่หัว	5 ธันวาคม	การลงนามถวายพระพร จุดเทียนชัยถวาย พระพร กิจกรรมแข่งขันกีฬาซีเกมส์
	2. วันเฉลิมพระชนมพรรษา สมเด็จพระนางเจ้าพระบรมราชินีนาถ	12 สิงหาคม	ร่วมลงนามถวายพระพร และร่วมจุดเทียนชัย ถวายพระพร ร่วมกับอำเภอศรีมหาโพธิ หน่วยงานราชการ และเอกชน

4.3 ประเพณีและวัฒนธรรมท้องถิ่น (ต่อ)

ที่	ประเพณีวัฒนธรรมท้องถิ่น	ระยะเวลาจัดกิจกรรม	กิจกรรมสำคัญ
	3. วันปิยะมหาราช	23 ตุลาคม	ร่วมถวายพวงมาลา และถวายราชสดุติร่วมกับอำเภอศรีมหาโพธิ หน่วยงานราชการและเอกชน
8	ประเพณีทำบุญเลี้ยงผีปู่ตา	เดือนพฤษภาคม และ เดือนพฤศจิกายน	กิจกรรมทำบุญตักบาตร และเซ่นไหว้ผีปู่ตา

4.4. การสาธารณสุข

4.4.1 สถานีอนามัยประจำตำบล (ตำบลดงกระทงยาม 1 แห่ง, ตำบลหาดยาง 1 แห่ง)

4.4.2 ศูนย์สาธารณสุขมูลฐานประจำหมู่บ้าน จำนวน 11 แห่ง

4.4.3 อัตราการมีและใช้ส้วมราดน้ำร้อยละ 100 %

4.4.4 รถขนขยะมูลฝอยแบบเทข้างเปิดท้าย (รถยนต์ 4 ล้อเล็ก) จำนวน 1 คัน

4.5. ความปลอดภัยในชีวิตและทรัพย์สิน

4.5.1 จุดสกัดสถานีตำรวจภูธร จำนวน 1 แห่ง (ตั้งอยู่หมู่ที่ 2 บ้านหาดยาง ตำบลหาดยาง)

4.5.2 อาสาสมัครป้องกันภัยฝ่ายพลเรือน จำนวน 11 หมู่บ้าน

4.5.3 หน่วยกู้ชีพกู้ภัย จำนวน 1 หน่วย

4.5.4 ตำรวจบ้าน จำนวน 11 หมู่บ้าน

4.5.5 วัสดุอุปกรณ์และเครื่องมือเครื่องใช้ในการปฏิบัติงาน

1. รถยนต์บรรทุกน้ำขนาด 6,000 ลิตร จำนวน 1 คัน

2. รถยนต์กระบะเล็ก 4 ประตู จำนวน 1 คัน

3. รถยนต์กระบะเล็ก 2 ประตู(รถบรรทุกสาธารณะ 1669) จำนวน 1 คัน

4. รถจักรยานยนต์ จำนวน 3 คัน

5. ถังดับเพลิงขนาด 15 ปอนด์ จำนวน 15 ถัง

6. เครื่องสูบน้ำขนาด 5.5 แรงม้า สาย 2 นิ้ว ยาว 80 เมตร จำนวน 1 ตัว

7. แผงกั้นจราจร จำนวน 4 แผง

8. สัญญาณไฟวาบ (ป้ายสามเหลี่ยม) จำนวน 1 ตัว

9. สปอร์ตไลท์ จำนวน 3 ตัว

10. ไฟฉาย จำนวน 12 อัน

11. วิทยุสื่อสาร จำนวน 11 อัน

12. กรวยจราจร จำนวน 10 อัน

13. เสื้อชูชีพ จำนวน 2 ตัว

14. ชุดให้ออกซิเจนพร้อมอุปกรณ์ขนาด 1.5 คิว(1,500 ปอนด์)จำนวน 1 ถัง

15. กระบองไฟกระพริบ จำนวน 2 อัน

5. การบริการพื้นฐาน

5.1 การคมนาคม

ตำบลดงกระทยาม

1. ถนนทางหลวงชนบท (ปจ.3006) เป็นถนนลาดยาง ปากทางเข้าตำบลดงกระทยาม - ตำบลหัวหว้า

2. ถนนทางหลวงชนบท (ปจ. 3003) เป็นถนนลาดยาง บ้านท้ายดง - ถนนสุวินทวงศ์

3. ถนนสุวินทวงศ์ปราจีนบุรี - ฉะเชิงเทรา ผ่านหมู่ที่ 6,7 ตำบลดงกระทยาม และหมู่ที่

3 ตำบลหาดยาง

4. ถนนภายในหมู่บ้านจะเป็นถนนคอนกรีต และถนนลูกรังหลายสาย

ตำบลหาดยาง

1. ถนนปราจีนอนุสรณ์ (ถนนทางหลวงชนบท ปจ.3069) อำเภอศรีมหาโพธิ - ปราจีนบุรี ผ่านหมู่ที่ 2,3,4 ตำบลหาดยาง

2. ถนนลาดยางจากถนนปราจีนอนุสรณ์ผ่านภายในหมู่บ้านหมู่ที่ 1 ตำบลหาดยาง ถึง ถนนทางหลวงชนบท (ปจ 3003) หมู่ที่ 5 ตำบลดงกระทยาม

3. ถนนคอนกรีตเสริมไม้ไผ่ - เหล็ก จำนวน 3 สาย (หมู่ที่ 1,2,3)

4. ถนนลูกรังเชื่อมต่อระหว่างหมู่บ้านและภายในหมู่บ้านหลายสาย

5.2 การโทรคมนาคม

1. โทรศัพท์สาธารณะ

ตำบลดงกระทยาม	จำนวน	9	แห่ง
---------------	-------	---	------

ตำบลหาดยาง	จำนวน	2	แห่ง
------------	-------	---	------

2. การไฟฟ้า

จำนวน 11 หมู่บ้าน ประชากรที่มีไฟฟ้าใช้ ประมาณ 99 %

6. ทรัพยากร

6.1 แหล่งน้ำธรรมชาติ

ตำบลดงกระทยาม

- สระน้ำขนาด 100 ตารางวาขึ้นไป	5	แห่ง
--------------------------------	---	------

- ลำน้ำ ลำห้วย คลอง	10	สาย
---------------------	----	-----

- ฝายผนังกั้นน้ำ	3	แห่ง
------------------	---	------

- หนอง บึง	7	แห่ง
------------	---	------

ตำบลหาดยาง

- คลองสนามโพธิ์	
-----------------	--

- คลองหาดยาง	
--------------	--

- คลองลำบอง	
-------------	--

- คลองดอนไข่เต่า	
------------------	--

- คลองชวดตาแก่	
----------------	--

6.2 แหล่งน้ำที่สร้างขึ้น

ตำบลดงกระทงยาม

- บ่อน้ำตื้น	จำนวน	488	แห่ง
- บ่อโยก	จำนวน	1	แห่ง
- คลองชลประทาน	จำนวน	1	สาย
- ระบบประปาหมู่บ้านผิวดิน	จำนวน	3	แห่ง

(หมู่ที่ 4 บ้านท้ายดง, หมู่ที่ 6 บ้านท้ายสะแก , หมู่ที่ 7 บ้านหนองบัวหมู่)

ตำบลหาดยาง

- ประตุน้ำบาดาลน้ำหาดยางหมู่ 4	บ้านอ่อนช้อย (สำนักงานชลประทานบางพลวง)
- ประตุน้ำบาดาลบ้านต้นตาลหมู่ 1	บ้านต้นตาล (สำนักงานชลประทานบางพลวง)
- คลองส่งน้ำ ตำบลหาดยางหมู่ 4	บ้านอ่อนช้อย จำนวน 1 แห่ง
- ระบบประปาหมู่บ้านผิวดิน	จำนวน 1 แห่ง (หมู่ที่ 2 บ้านหาดยาง)

6.3 ภูมิปัญญาท้องถิ่น

1. หมอดิน
2. กลองยาวประยุกต์
3. ดนตรีไทย
4. อาหารพื้นบ้านไทยพวน
5. จักรสานไม้ไผ่
6. สมุนไพร
7. ปราชญ์ชาวบ้าน

6.4 ระบบสื่อสาร

1. หอกระจายข่าว
2. เสียงตามสาย
3. เว็บไซต์ อบต.
4. โทรศัพท์

7. มวลชนจัดตั้ง

- ลูกเสือชาวบ้าน	2	รุ่น	จำนวน	300	คน
- ไทยอาสาป้องกันชาติ	1	รุ่น	จำนวน	25	คน
- อปพร.	1	รุ่น	จำนวน	115	คน
- กองทุนเพื่อความมั่นคงของชาติ	1	รุ่น	จำนวน	120	คน
- กลุ่มเด็กและเยาวชน	1	กลุ่ม	จำนวน	184	คน
- กลุ่มพัฒนาสตรี			จำนวน	166	คน
- กลุ่ม อสม.			จำนวน	138	คน

ข้อมูลเกี่ยวกับศักยภาพของท้องถิ่น

1. จำนวนคณะผู้บริหารและฝ่ายสภาองค์การบริหารส่วนตำบลดงกระทยาม

1.1 ฝ่ายผู้บริหารองค์การบริหารส่วนตำบล ประกอบด้วย

- นายก อบต.	จำนวน	1	คน
- รองนายก อบต.	จำนวน	2	คน
- เลขานุการนายก อบต.	จำนวน	1	คน

1.2 ฝ่ายสภาองค์การบริหารส่วนตำบลดงกระทยาม ประกอบด้วย

- ประธานสภาองค์การบริหารส่วนตำบลดงกระทยาม	จำนวน	1	คน
- รองประธานสภาองค์การบริหารส่วนตำบลดงกระทยาม	จำนวน	1	คน
- สมาชิกสภาองค์การบริหารส่วนตำบลดงกระทยาม	จำนวน	20	คน
- เลขานุการสภาองค์การบริหารส่วนตำบลดงกระทยาม	จำนวน	1	คน

ประเภท	การศึกษา										รวม
	ประถมศึกษา		มัธยม/อาชีวะ		อนุปริญญา/ปวส.		ปริญญาตรี		ปริญญาโท		
	ชาย	หญิง	ชาย	หญิง	ชาย	หญิง	ชาย	หญิง	ชาย	หญิง	
นายก อบต.	-	-	-	-	-	-	-	-	-	1	1
รองนายก อบต.	-	-	2	-	-	-	-	-	-	-	2
เลขานุการ นายก อบต.	-	-	-	-	-	-	-	-	-	1	1
ประธานสภา อบต.	-	-	1	-	-	-	-	-	-	-	1
รองประธานสภา อบต.	-	-	1	-	-	-	-	-	-	-	1
สมาชิก อบต.	5	-	7	4	2	-	1	1	-	-	20
เลขานุการสภา อบต.	-	-	-	-	-	-	-	1	-	-	1
รวม	5	-	11	4	2	-	1	2	-	2	27

2. บุคลากรของส่วนการบริหารงานองค์การบริหารส่วนตำบลดงกระทยาม แยกดังนี้

(1) สำนักงานปลัด จำนวน 14 คน

- พนักงานส่วนตำบล	จำนวน	4	คน
- พนักงานจ้างตามภารกิจ	จำนวน	5	คน
- พนักงานจ้างทั่วไป	จำนวน	4	คน
- นักการภารโรง	จำนวน	1	คน

(2) ส่วนการคลัง จำนวน 5 คน

- พนักงานส่วนตำบล	จำนวน	3	คน
- พนักงานจ้างตามภารกิจ	จำนวน	2	คน

(3) ส่วนโยธา จำนวน 2 คน

- พนักงานส่วนตำบล	จำนวน	1	คน
- พนักงานจ้างตามภารกิจ	จำนวน	1	คน

- (4) ส่วนการศึกษาศาสนาและวัฒนธรรม จำนวน 3 คน
- พนักงานส่วนตำบล จำนวน 1 คน
 - พนักงานจ้างตามภารกิจ จำนวน 2 คน

ประเภท	ประถมศึกษา		มัธยม/อาชีวะ		อนุปริญญา/ปวส.		ปริญญาตรี		ปริญญาโท		รวม
	ชาย	หญิง	ชาย	หญิง	ชาย	หญิง	ชาย	หญิง	ชาย	หญิง	
พนักงานส่วนตำบล	-	-	-	-	-	-	6	2	-	1	9
พนักงานจ้างตามภารกิจ	1	-	2	1	1	1		4	-	-	10
พนักงานจ้างทั่วไป	2	1	1	-	-	-	-	-	-	-	4
นักการภารโรง	-	-	1	-	-	-	-	-	-	-	1
รวม	3	1	4	1	1	1	6	6	-	1	24

3. โครงสร้างการบริหารของ อบต.ดงกระทยาม และหน้าที่ความรับผิดชอบ

3.1 สำนักงานปลัดองค์การบริหารส่วนตำบล รับผิดชอบงาน

(1) งานบริหารทั่วไป

งานสารบรรณ งานตรวจสอบภายใน งานบริหารงานบุคคล
งานเลือกตั้งและทะเบียนข้อมูล งานอำนวยความสะดวกและข้อมูลข่าวสาร
งานควบคุมและส่งเสริมการท่องเที่ยว

(2) งานนโยบายและแผน

งานนโยบายและแผนพัฒนา งานวิชาการ งบประมาณ
งานข้อมูลและการประชาสัมพันธ์ งานสารสนเทศและระบบคอมพิวเตอร์

(3) งานกฎหมายและคดี

งานกฎหมายและนิติกรรม งานการดำเนินการทางคดีและศาลปกครอง
งานระเบียบการคลัง งานร้องเรียนร้องทุกข์และอุทธรณ์
งานข้อบัญญัติ อบต.

(4) งานป้องกันและบรรเทาสาธารณภัย

งานอำนวยความสะดวก งานป้องกัน งานช่วยเหลือฟื้นฟู งานกู้ภัย

(5) งานสวัสดิการสังคม

งานสวัสดิการและพัฒนาชุมชน งานสวัสดิการและสังคมสงเคราะห์
งานส่งเสริมอาชีพและพัฒนาสตรี

3.2 ส่วนการคลัง รับผิดชอบงาน

(1) งานการเงิน

งานการเงิน งานรับเงิน เบิก จ่ายเงิน งานจัดทำฎีกาเบิกจ่ายเงิน
งานเก็บรักษาเงิน

(2) งานบัญชี

งานการบัญชี งานทะเบียนการคุมเบิกจ่ายเงินงานงบการเงินและงบทดลอง
งานแสดงฐานะทางการเงิน

(3) งานควบคุมโรค

งานควบคุมโรคและป้องกันโรค

งานรักษาโรค

(4) งานรักษาความสะอาด

งานควบคุมสิ่งปฏิกูล

งานกำจัดมูลฝอยและน้ำเสีย

งานรักษาความสะอาดและขนถ่ายสิ่งปฏิกูล

4. ด้านงบประมาณขององค์การบริหารส่วนตำบลดงกระทงยาม

4.1 รายได้

รายการ	รายได้			
	ปี 2550	ปี 2551	ปี 2552	ปี 2553
รายได้จากภาษีอากร	8,614,141.67	8,711,093.86	8,734,056.76	11,643,475.17
รายได้ที่ไม่ใช่ภาษีอากร	284,359.37	274,071.52	379,001.85	331,801.13
เงินอุดหนุนทั่วไป	4,516,083.00	6,673,586.29	6,078,320.22	5,911,210.00
เงินอุดหนุนเฉพาะกิจ/ ระบุดัตถุประสงค์	-	-	-	5,985,781.56
รวม	13,414,584.04	15,658,751.67	15,191,378.83	23,872,267.86

4.2 รายจ่าย

รายการ	รายจ่าย			
	ปี 2550	ปี 2551	ปี 2552	ปี 2553
ด้านบริหารทั่วไป				
- แผนงานบริหารทั่วไป	4,284,957.35	4,976,093.40	6,396,385.34	5,937,421.50
ด้านบริการชุมชนและสังคม				
- แผนงานการศึกษา	364,263.10	2,000,841.10	2,041,419.96	1,621,217.48
- แผนงานสาธารณสุข	320,221.00	320,511.00	205,554.00	223,335.00
- แผนงานเคหะและชุมชน	589,177.42	954,579.91	2,362,107.64	1,627,832.13
- แผนงานสร้างความเข้มแข็ง ของชุมชน	473,308.00	708,445.00	533,042.00	326,670.00
- แผนงานศาสนาวัฒนธรรมและ นันทนาการ	389,604.00	587,800.00	514,111.56	486,742.00
- แผนงานสังคมสังเคราะห์	370,500.00	1,317,000.00	1,503,400	1,401,000.00
- แผนงานการรักษาความสงบ ภายใน	98,340.00	325,666.00	200,805.00	381,748.00
ด้านเศรษฐกิจ				
- แผนงานการเกษตร	150,000.00	150,000.00	180,000.00	99,000
ด้านการดำเนินงานอื่น				
- แผนงานงบกลาง	461,226.00	934,727.61	382,035.67	764,930.00
- รายจ่ายค้างจ่าย (เบิกตัดปี)	3,136,000.00	810,000.00	-	-
รวม	10,637,596.87	13,085,664.02	14,318,861.17	12,869,896.11

โครงสร้างสภาองค์การบริหารส่วนตำบลดงกระทงยาม

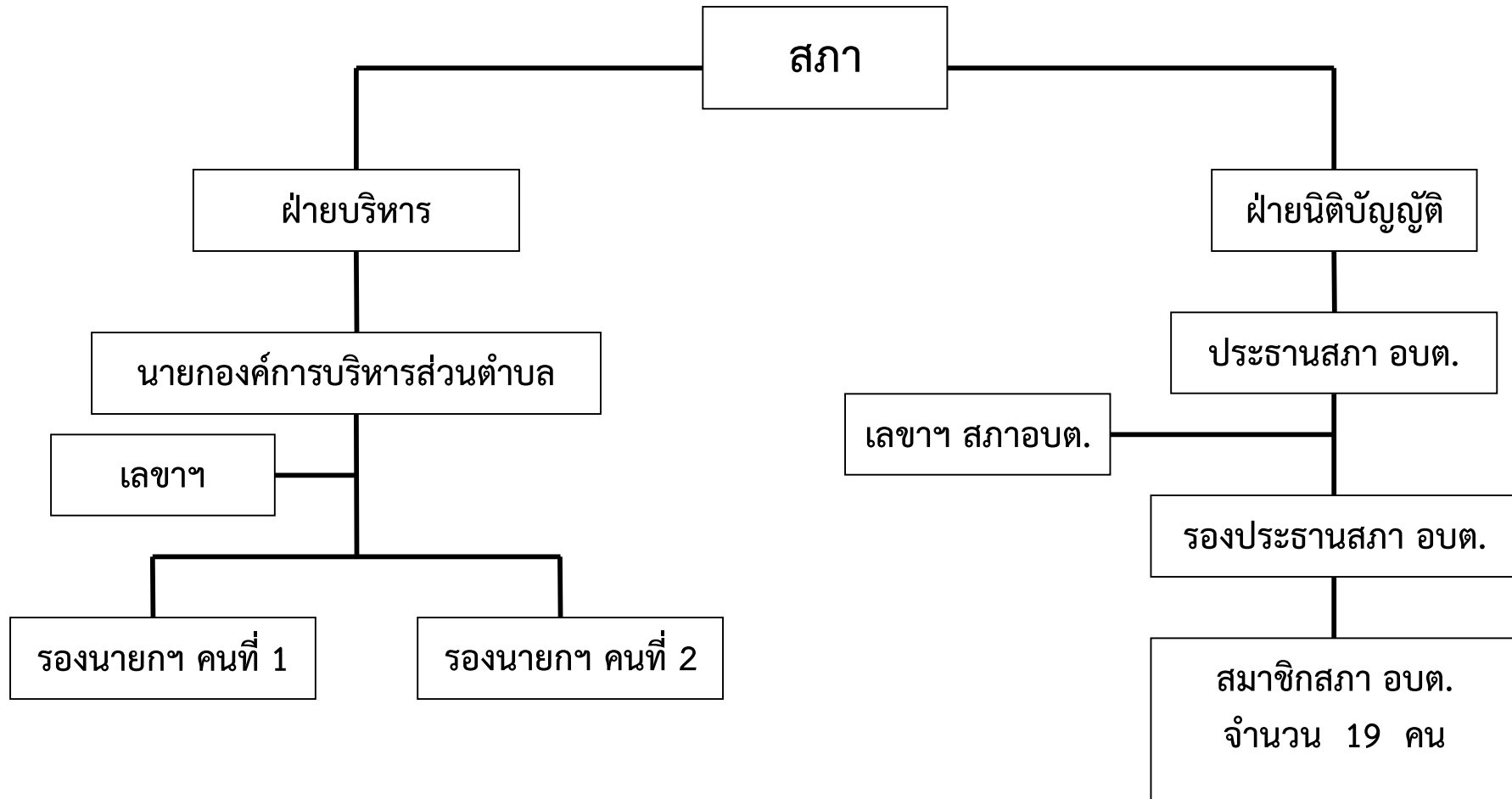

โครงสร้างส่วนราชการองค์การบริหารส่วนตำบลดงกระหังยาม

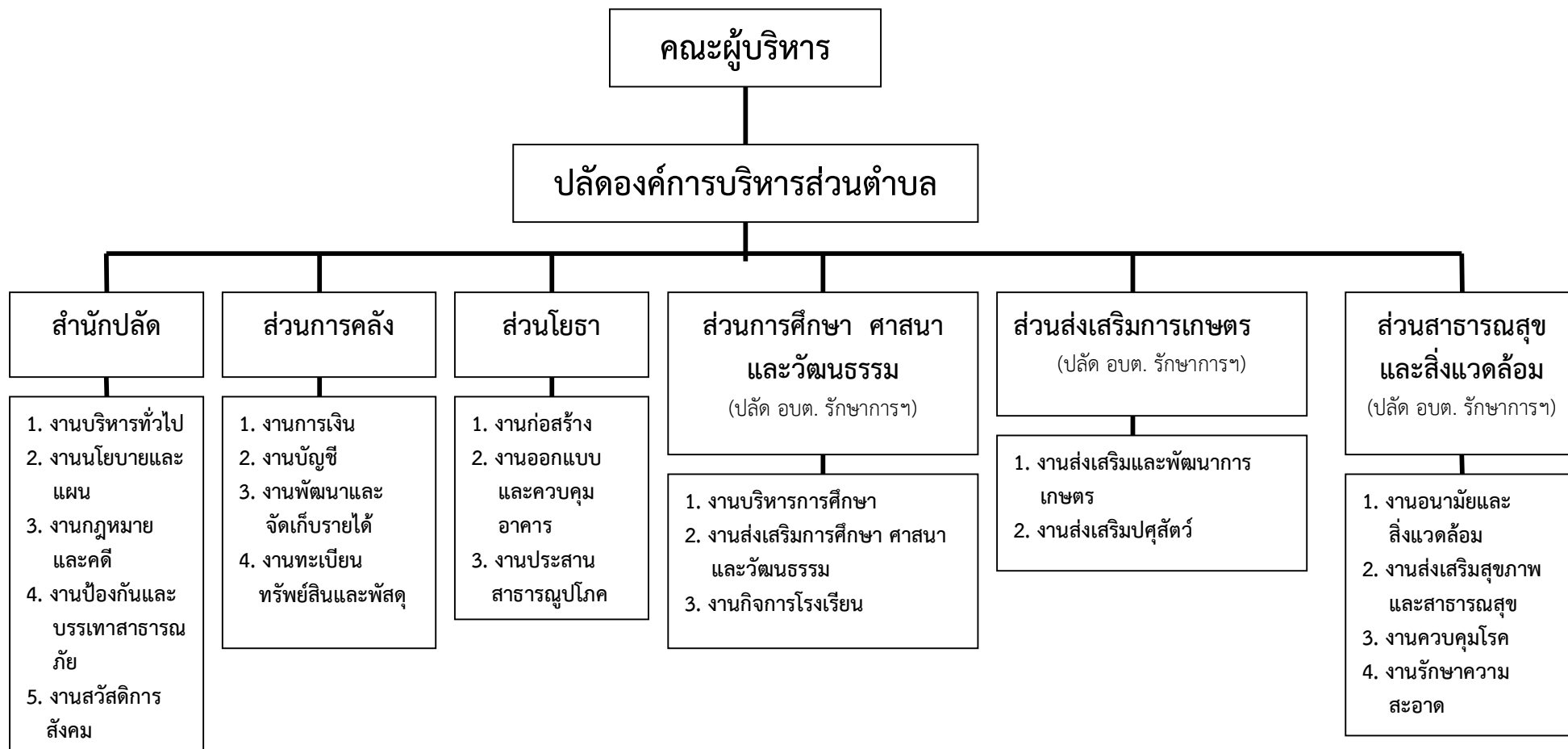

สรุปผลการดำเนินงานขององค์การบริหารส่วนตำบลดงกระทยาม ในระยะเวลาที่ผ่านมา (พ.ศ.2550-2554)

1. การดำเนินงานด้านสังคมและคุณภาพชีวิต

1.1 แนวทางการส่งเสริมสนับสนุนความเข้มแข็งของชุมชน

- (1) ส่งเสริมสนับสนุนกลุ่มต่าง ๆ ในชุมชน
 - อุดหนุนกลุ่มเยาวชน
 - อุดหนุนกลุ่มสตรีบ้านดงกระทยามและตำบลหาดยาง
 - อุดหนุนกลุ่มผู้สูงอายุ
 - อุดหนุนกองทุนสวัสดิการชุมชน
- (2) ส่งเสริมสนับสนุนความเข้มแข็งของครอบครัว
 - โครงการครอบครัวผาสุก
 - โครงการเสริมใยรักสายสัมพันธ์ยามเย็น
- (3) ส่งเสริมสนับสนุนความเข้มแข็งของชุมชน
 - การฝึกอบรมทบทวนลูกเสือชาวบ้าน
 - การอบรมให้ความรู้เกี่ยวกับกฎหมาย
 - โครงการก่อสร้างลานเอนกประสงค์
- (4) ดำเนินการดูแลความปลอดภัยในชีวิตและทรัพย์สินของประชาชน
 - โครงการรักษาความสงบเรียบร้อยในชุมชน
 - โครงการรณรงค์ขั้บขี่ปลอดภัย
 - โครงการช่วยเหลือผู้ประสบสาธารณภัย เช่น อุทกภัย วาตภัย อัคคีภัย
- (5) ดำเนินการให้การช่วยเหลือด้านคุณภาพชีวิต
 - โครงการบ้านท้องถิ่นไทยเทิดไถ่องค์ราชัน
 - โครงการเบี้ยยังชีพผู้สูงอายุ ผู้พิการ และผู้ป่วยโรคเอดส์
 - โครงการช่วยเหลือผู้มีรายได้น้อย ด้อยโอกาส ยากจน ฯลฯ
 - โครงการวัยรุ่นยุคใหม่ห่างไกลยาเสพติด
 - อุดหนุนกลุ่มผู้ใช้น้ำประปาหมู่บ้านที่ 5-6 ต.ดงกระทยาม
 - สนับสนุนกิจกรรมเพื่อคนพิการ
 - โครงการส่งเสริมการปลูกพืชผักปลอดสารพิษ
 - โครงการจัดเก็บข้อมูล จปฐ.

2. การดำเนินงานด้านการศึกษา ศาสนา และวัฒนธรรม

2.1 ด้านการศึกษา

- (1) ดำเนินการด้านศูนย์พัฒนาเด็กเล็ก
 - อุดหนุนงบประมาณเพื่อจัดซื้อครุภัณฑ์ วัสดุ อุปกรณ์ สื่อการเรียนการสอน
 - จัดหาอาหารกลางวันที่มีคุณภาพ
 - จัดหาอาหารเสริม(นม) ที่มีคุณภาพ
 - จัดหาเครื่องเล่นกลางแจ้งสำหรับพัฒนาทักษะด้านต่าง ๆ ของเด็กเล็ก

- (1) ดำเนินการพัฒนาศูนย์พัฒนาเด็กเล็ก (ต่อ)
 - ส่งเสริมและพัฒนาคุณภาพของหัวหน้าศูนย์เด็กเล็กและครูผู้ดูแลเด็ก เช่น ศึกษาคือต่อในระดับที่สูงขึ้น ฝึกอบรม ทัศนศึกษาดูงาน
 - โครงการเยี่ยมบ้าน เพื่อดูแลความเป็นอยู่ของเด็กเล็กและครอบครัว
 - จัดกิจกรรมงานอนุบาลสัมพันธ์

(2) แนวทางการส่งเสริมการศึกษาตลอดชีวิต (ในระบบ, นอกระบบและตามอัธยาศัย)

(2.1) ส่งเสริมสนับสนุนการศึกษาในระบบโรงเรียน

- จัดหาอาหารกลางวันที่มีคุณภาพแก่เด็กนักเรียนโรงเรียนบ้านดงกระทยามและนักเรียนโรงเรียนวัดลิลีญตอน
- จัดหาอาหารเสริม(นม)ที่มีคุณภาพ
- อุดหนุนงบประมาณโรงเรียนบ้านดงกระทยาม
- อุดหนุนงบประมาณโรงเรียนวัดลิลีญตอน

(2.2) ส่งเสริมสนับสนุนการศึกษานอกระบบโรงเรียน

- สนับสนุนทุนการศึกษาแก่เด็กนักเรียน นักศึกษา
- ฝึกอบรมภาษาอังกฤษแก่เด็กนักเรียน และประชาชนทั่วไป
- ฝึกอบรมคอมพิวเตอร์แก่เด็กนักเรียน และประชาชนทั่วไป
- ฝึกอบรมศิลปะและดนตรีสำหรับเยาวชน
- ฝึกอบรม อสม.น้อย

(2.3) ส่งเสริมสนับสนุนการศึกษาตามอัธยาศัย

- โครงการคาราวานเสริมสร้างเด็ก
- จัดตั้งสภาเด็กและเยาวชนตำบลดงกระทยาม
- ส่งเสริมสนับสนุนแหล่งเรียนรู้ในชุมชน เช่น พิพิธภัณฑ์ไทยพวน อินเทอร์เน็ตประจำตำบล ศูนย์เรียนรู้เศรษฐกิจพอเพียง ฯลฯ

2.2 ส่งเสริมสนับสนุนด้านศาสนา

- ส่งเสริมสนับสนุนการจัดงานวันเข้าพรรษา วันออกพรรษา
- โครงการทำบุญวันวรคให้ชีวิต

2.3 ส่งเสริมสนับสนุนด้านประเพณีและวัฒนธรรม

- จัดงานประเพณีวันลอยกระทง
- จัดงานประเพณีสงกรานต์
- ส่งเสริมสนับสนุนงานประเพณีไทยพวน
- ส่งเสริมสนับสนุนโครงการวัฒนธรรมไทยสายใยชุมชน
- ดำเนินการด้านกิจกรรมวันสำคัญต่าง ๆ เช่น วันเฉลิมพระชนมพรรษาฯ งานวันปียมหาราช งานลายพระหัตถ์ ฯลฯ

3. การดำเนินงานด้านสาธารณสุข

- ประชาสัมพันธ์ข่าวสารของส่วนราชการต่าง ๆ ที่เกี่ยวข้องกับงานด้านสุขภาพให้ราษฎรได้รับทราบ
- ร่วมกับสถานีอนามัยดำเนินการป้องกันและควบคุมโรคต่าง ๆ ในพื้นที่ เช่น ป้องกันโรคไข้เลือดออก โรคพิษสุนัขบ้า โดยจัดซื้อวัสดุอุปกรณ์ในการดำเนินงาน

- อุดหนุนกองทุนหลักประกันสุขภาพ องค์การบริหารส่วนตำบลดงกระหัง เพื่อจัดบริการด้านการส่งเสริมสุขภาพ ป้องกัน ควบคุม ฟื้นฟู แก่ราษฎรในชุมชน
- ออกข้อบัญญัติตำบลเรื่องควบคุมกิจการที่เป็นอันตรายต่อสุขภาพ

4. การดำเนินงานด้านกีฬาและนันทนาการ

4.1 การส่งเสริมสนับสนุนด้านกีฬา

- โครงการแข่งขันกีฬาฟุตบอลด้านยาเสพติด
- โครงการถมดินลานกีฬา
- จัดซื้อวัสดุ อุปกรณ์กีฬา
- สนับสนุนการจัดส่งทีมกีฬาเข้าร่วมการแข่งขัน เช่น การแข่งขันกีฬาฟุตบอล กำหนดผู้ใหญ่บ้าน องค์การปกครองส่วนท้องถิ่น การแข่งขันกีฬาของเยาวชน

4.2 การสนับสนุนด้านนันทนาการ

- โครงการจัดงานวันเด็กแห่งชาติ
- จัดกิจกรรมทัศนศึกษาดูงานให้แก่ เยาวชน กลุ่มผู้สูงอายุ และประชาชนทั่วไป
- จัดกิจกรรมให้แก่เด็กและเยาวชน เช่น งานวันเด็กแห่งชาติ งานวันเยาวชนแห่งชาติ

5. การดำเนินงานด้านเศรษฐกิจ

5.1 ดำเนินการพัฒนาส่งเสริมอาชีพเกษตรกรผู้ทำนา

- อุดหนุนกลุ่มผู้ใช้น้ำ
- อุดหนุนกลุ่มเกษตรกร
- ดำเนินการก่อสร้างตลาดกลางข้าว เพื่อให้ระบบการชั่งข้าวมีมาตรฐาน และเป็นแหล่งรวบรวมผลผลิตทางการเกษตร การดำเนินงานตามโครงการ 1. จัดซื้อที่ดิน 2. ดำเนินการถมดิน 3. ก่อสร้างเครื่องชั่งกลาง 4. ก่อสร้างอาคารเอนกประสงค์

5.2 ดำเนินการพัฒนาส่งเสริมอาชีพอื่น ๆ

- โครงการปลูกพืชสมุนไพรในครัวเรือนเพื่อเศรษฐกิจชุมชน
- โครงการฝึกอบรมจักสานงานฝีมือด้วย ปอแก้ว
- โครงการฝึกอบรมสานตะกร้าพลาสติก

6. การดำเนินงานด้านทรัพยากรธรรมชาติและสิ่งแวดล้อม

- กิจกรรมพัฒนาสิ่งแวดล้อมในตำบล ปรับภูมิทัศน์ให้สวยงาม จัดระเบียบป้ายบอกทาง
- กิจกรรมปลูกต้นไม้ในสถานที่สาธารณะ
- ให้บริการถังขยะและจัดเก็บขยะในตำบล
- กิจกรรมส่งเสริมการใช้พลังงานทดแทนภายในชุมชน

7. การดำเนินงานด้านโครงสร้างพื้นฐาน

7.1 การดำเนินงานด้านถนน

- ดำเนินการปรับปรุง ซ่อมแซม ก่อสร้าง ถนนลูกรัง ถนนคอนกรีตเสริมเหล็ก ถนนลาดยาง ภายในหมู่บ้าน

7.2 การดำเนินงานด้านไฟฟ้า

- ดำเนินการติดตั้ง ซ่อมแซม ไฟส่องสว่างภายในหมู่บ้าน
- ประสานงานกับสำนักงานไฟฟ้าส่วนภูมิภาค อำเภอศรีมหาโพธิ เพื่อขยายเขตระบบไฟฟ้าสาธารณะภายในหมู่บ้าน

7.3 การดำเนินงานด้านน้ำเพื่อการอุปโภค-บริโภค

- ดำเนินการปรับปรุง ซ่อมแซม ขยายเขตระบบประปาหมู่บ้าน
- ประสานงานกับหน่วยงานที่เกี่ยวข้องก่อสร้างระบบประปาหมู่บ้าน
- จัดหาน้ำบริการประชาชนช่วงหน้าแล้ง

7.4 การดำเนินงานด้านแหล่งน้ำเพื่อการเกษตร

- ดำเนินการวางท่อระบายน้ำ ก่อสร้างบล็อกคอนเวอร์ส
- ดำเนินการประสานงานกับหน่วยงานที่เกี่ยวข้องในการขุดลอกและพัฒนาแหล่งน้ำธรรมชาติ

8. การดำเนินงานด้านการท่องเที่ยว

- ดำเนินงานตามแนวทางหมู่บ้านท่องเที่ยว OTOP (บูรณาการระหว่างด้านชุมชน ด้านแหล่งท่องเที่ยว ด้านผลิตภัณฑ์ และด้านประเพณีวัฒนธรรม)
- ปรับปรุงภูมิทัศน์ และจัดทำป้ายบอกทาง ป้ายประชาสัมพันธ์
- ประชาสัมพันธ์แหล่งท่องเที่ยวทางด้านเอกสาร และเว็บไซต์ประชาสัมพันธ์
- ดำเนินการจัดตั้งกลุ่มบ้านดงโฮมสเตย์ และให้บริการบ้านพักโฮมสเตย์
- พัฒนาบุคลากรด้านการท่องเที่ยว ฝึกอบรม ศึกษาดูงาน

9. การดำเนินงานด้านการเมืองการบริหารจัดการที่ดี

- พัฒนาบุคลากรทั้งพนักงานส่วนตำบล ผู้บริหาร สมาชิกสภาองค์การบริหารส่วนตำบล โดยเข้ารับการศึกษาตามโครงการและหลักสูตรของส่วนราชการหน่วยงาน เพื่อเพิ่มพูนความรู้ คุณธรรมและจริยธรรม
- ประชุมคณะผู้บริหาร และพนักงานส่วนตำบลอย่างต่อเนื่อง
- จัดหาเครื่องมือเครื่องใช้ และอุปกรณ์ต่าง ๆ เพื่อความสะดวกรวดเร็วในการปฏิบัติงาน
- ส่งเสริมการมีส่วนร่วมของประชาชน จัดประชุมประชาคมหมู่บ้าน/ตำบล โครงการ/กิจกรรมต่าง ๆ

* ยอดเงินสะสม ณ วันที่ 30 กันยายน พ.ศ. 2553 6,748,165.07 บาท